

指標の意義

急性膵炎においては、診断、重症度判定のため造影CT検査を施行することが勧められている。

重症急性膵炎は死亡率が高いため、重症例を早期に検出し適切に治療する必要がある。診断後直ちに重症度判定を行い、入院後は経時的（特に48時間以内）に重症度判定を繰り返すことが推奨されている。厚生労働省急性膵炎重症度判定基準2008では9つの予後因子と造影CTGradeと組み合わせて重症とされるもので、より致死率が高いとされる。

指標の定義・算出方法

- ・必要データセット：DPC様式1、EFファイル
- ・分子：分母のうち、入院日から2日以内にCTが施行された症例
- ・分母：急性膵炎で退院した症例
- ・分子÷分母（単位：パーセント）

分母の定義

- 解析期間に退院した症例を対象とする。
- このうち、急性膵炎で入院した症例。

入院の契機となった傷病名に下記のICD-10コードが該当すれば対象とする。

ICD-10 コード	病名
K85	急性膵炎
K85\$	急性膵炎

分子の定義

- 入院2日以内に造影CT検査を受けた症例。
EFファイルで入院日または入院日翌日に下記のいずれかが請求されている症例。

請求コード	行為名
170012070	造影剤使用加算（CT）

測定上の限界・解釈上の注意

急性膵炎においては、診断あるいは重症度の判定のために造影CTの施行が勧められている。

考察

最小値 0.00 25%値 7.26 中央値 33.33 75%値 59.59 最大値 100 回答病院 71

71の回答病院のうち、急性膵炎の症例があったのは56施設です。そのうち1例でも入院2日以内に造影CTを実施したのは42施設です。年間の症例数が12例以上の22施設でみると、5%以上の上昇が6施設であったものの、低下も6施設あり、全体としては62%→64%で大きくは変わりません。指標47の軽症を除く急性膵炎の症例数を考慮すると、中等以上症例数よりも造影CT実施数がすくない施設もあります。急性膵炎は早期に重症度を判定し、適切な治療をすることで合併症や死亡を防ぐことが重要です。急性膵炎の重症化とは、膵に発生した炎症が膵外に進展した結果、遠隔臓器や凝固系に障害をきたしたものの1)であり、その予兆をいち早くとらえる必要があります。膵の炎症、膵外への進展を見るのに、単純CTでは描出が不十分であり、造影CTでの診断が推奨されています2)。

参考資料

- 1) 肝胆膵. Vol. 72(6)2016
- 2) 急性膵炎診療ガイドライン2015

46：急性肺炎入院患者における入院2日以内の造影CT撮影割合

指標46分母：当該月退院患者のうち、急性肺炎で入院した患者

指標46分子：分母のうち入院当日または翌日に造影CT検査が行われた症例数

指標46：急性肺炎入院患者における入院2日以内の造影CT撮影割合

	指標46分母		指標46分子		指標46	
	件		件		%	
	2018年 年間 合計値	2019年 年間 合計値	2018年 年間 合計値	2019年 年間 合計値	2018年 年間 通算	2019年 年間 通算
勤医協中央病院	39	35	28	25	71.79	71.43
勤医協札幌病院	1	0	0	0	0.00	なし
苫小牧病院	1	1	0	1	0.00	100.00
一栗通病院	1	3	0	0	0.00	0.00
函館桜北病院	—	—	—	—	—	—
釧路協立病院	2	0	2	0	100.00	なし
健生病院	34	29	17	17	50.00	58.62
あおり協立病院	12	8	5	2	41.67	25.00
川久保病院	1	1	0	0	0.00	0.00
坂総合病院	29	22	25	17	86.21	77.27
長町病院	0	0	0	0	なし	なし
泉病院	0	0	0	0	なし	なし
中通総合病院	20	28	12	16	60.00	57.14
本間病院	1	1	0	0	0.00	0.00
鶴岡協立病院	1	7	1	3	100.00	42.86
鶴岡協立リハ"リ"ーション病院	0	0	0	0	なし	なし
至誠堂総合病院	NA	NA	NA	NA	NA	NA
医療生協わたり病院	4	2	3	0	75.00	0.00
前橋協立病院	5	7	3	1	60.00	14.29
利根中央病院	12	19	8	17	66.67	89.47
北毛病院	NA	NA	NA	NA	NA	NA
埼玉協同病院	57	54	38	40	66.67	74.07
埼玉西協同病院	0	3	0	0	なし	0.00
熊谷生協病院	0	2	0	0	なし	0.00
秩父生協病院	NA	NA	NA	NA	NA	NA
千葉健生病院	NA	NA	NA	NA	NA	NA
船橋二和病院	11	9	6	4	54.55	44.44
柳原病院	—	—	—	—	—	—
みさと健和病院	22	21	9	14	40.91	66.67
小豆沢病院	2	1	1	0	50.00	0.00
大泉生協病院	1	0	0	0	0.00	なし
大田病院	5	1	2	1	40.00	100.00
中野共立病院	NA	NA	NA	NA	NA	NA
立川相互病院	29	37	19	27	65.52	72.97
王子生協病院	0	0	0	0	なし	なし
川崎協同病院	6	8	4	3	66.67	37.50
汐田総合病院	15	11	3	2	20.00	18.18
下越病院	19	27	8	8	42.11	29.63
富山協立病院	NA	NA	NA	NA	NA	NA
城北病院	10	12	6	6	60.00	50.00
甲府共立病院	26	25	20	17	76.92	68.00
巨摩共立病院	1	4	1	3	100.00	75.00
石和共立病院	NA	NA	NA	NA	NA	NA
長野中央病院	15	12	9	3	60.00	25.00
健和会病院	7	6	2	2	28.57	33.33
諏訪共立病院	1	1	0	0	0.00	0.00
松本協立病院	14	18	8	6	57.14	33.33
塩尻協立病院	NA	NA	NA	NA	NA	NA
上伊那生協病院	0	0	0	0	なし	なし
みどり病院	2	0	0	0	0.00	なし
三島共立病院	NA	NA	NA	NA	NA	NA
協立総合病院	—	—	—	—	—	—
北病院	0	0	0	0	なし	なし
名南病院	2	3	2	1	100.00	33.33
名南ふれあい病院	—	—	—	—	—	—
千秋病院	2	2	0	1	0.00	50.00
津生協病院	NA	NA	NA	NA	NA	NA
京都民医連あすかい病院	NA	NA	NA	NA	NA	NA
京都民医連中央病院	26	21	16	10	61.54	47.62
東大阪生協病院	1	2	0	0	0.00	0.00
西淀病院	10	7	1	2	10.00	28.57
耳原総合病院	27	31	12	3	44.44	9.68
コープおおさか病院	NA	NA	NA	NA	NA	NA
東神戸病院	1	0	0	0	0.00	なし
尼崎医療生協病院	2	6	0	1	0.00	16.67
おかたに病院	0	2	0	0	なし	0.00
土庫病院	NA	NA	NA	NA	NA	NA
和歌山生協病院	7	6	0	0	0.00	0.00
鳥取生協病院	10	11	5	3	50.00	27.27
総合病院松江生協病院	7	7	6	4	85.71	57.14
出雲市民病院	NA	NA	NA	NA	NA	NA
総合病院水島協同病院	15	17	1	2	6.67	11.76
玉島協同病院	1	2	0	0	0.00	0.00
総合病院岡山協立病院	8	16	3	5	37.50	31.25
福島生協病院	5	7	2	5	40.00	71.43
広島共立病院	10	14	5	7	50.00	50.00
宇部協立病院	3	3	1	1	33.33	33.33
徳島健生病院	—	—	—	—	—	—
高松平和病院	NA	NA	NA	NA	NA	NA
愛媛生協病院	5	8	0	1	0.00	12.50
高知生協病院	NA	NA	NA	NA	NA	NA
健和会大手町病院	22	45	19	37	86.36	82.22
千鳥橋病院	34	18	23	8	67.65	44.44
たたらリハ"リ"ーション病院	0	0	0	0	なし	なし
米の山病院	9	0	2	0	22.22	なし
みさき病院	0	0	0	0	なし	なし
上戸町病院	5	4	1	0	20.00	0.00
くわみず病院	4	2	1	0	25.00	0.00
大分健生病院	NA	NA	NA	NA	NA	NA
宮崎生協病院	10	8	3	5	30.00	62.50
鹿児島生協病院	24	15	12	8	50.00	53.33
国分生協病院	—	—	—	—	—	—
沖縄協同病院	31	50	20	32	64.52	64.00
中部協同病院	3	0	0	0	0.00	なし
とよみ生協病院	NA	NA	NA	NA	NA	NA
最大値(外れ値を除く)	34.00	37.00	17.00	10.00	100.00	100.00
75%値	14.50	15.50	7.00	5.50	64.77	59.59
中央値	5.00	6.00	2.00	1.00	41.89	33.33
25%値	1.00	1.00	0.00	0.00	0.00	7.26
最小値(外れ値を除く)	0.00	0.00	0.00	0.00	0.00	0.00

指標46：急性膵炎入院患者における入院2日以内の造影CT撮影割合

指標46分母：当該月退院患者のうち、急性膵炎で入院した患者
指標46分子：分母のうち入院当日または翌日に造影CT検査が行われた症例数

單位：%

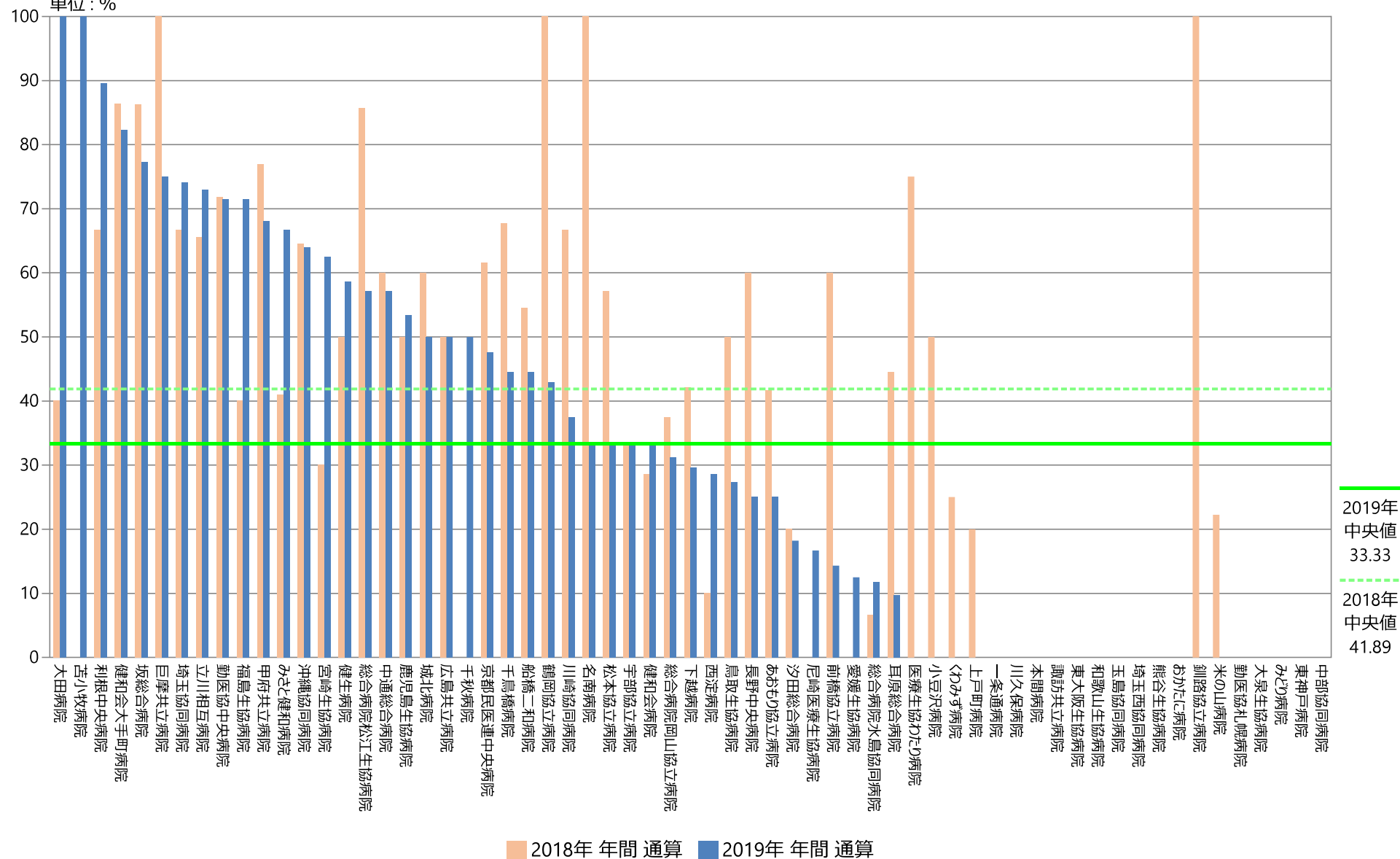

指標46：急性膵炎入院患者における入院2日以内の造影CT撮影割合

指標46分母：当該月退院患者のうち、急性膵炎で入院した患者
 指標46分子：分母のうち入院当日または翌日に造影CT検査が行われた症例数
 単位：%

